

新規導入編

ここでは、ARCHITREND Modelioを新規にセットアップする方法を解説します。

1. プログラムのインストール	2
2. プログラムの起動.....	4
【補足】 ネット認証（占有）で弊社製品を使用している場合	6
3. FCコンシェルジュのユーザー登録	7
【補足】 プロダクトIDの自動認証/認証解除の設定を変更するには.....	8
【補足】 プロダクトID認証を手動で解除するには	8
【補足】 DVDのその他の機能について	9
【補足】 Modelioのマニュアルについて	9

● セットアップの前に確認してください

- ・ セットアップするには、「コンピューターの管理者（アドミニストレータ）」権限のアカウントでログオンしている必要があります。
- ・ セットアップ中にコンピューターの再起動が必要な場合があります。起動中のプログラムがあれば、終了しておきます。
- ・ お使いのウィルス対策ソフトによっては、セットアップ時に警告メッセージが表示される場合があります。このような場合には、ウィルス対策ソフトなどの常駐プログラムを一時的に終了してから、セットアップを行ってください。

1 プログラムのインストール

ARCHITREND Modelio と関連するプログラムを新規にインストールします。

1. コンピューターに「インストール DVD」をセットします。
2. セットアップ画面の「一括インストール」を押します。



※ 上記画面が表示されない場合は、DVD 内の「Install.exe」を実行してください。

※ お使いのコンピューターが必要な動作環境を満たしていない場合は、ここでセットアップが継続できないことをお知らせする画面が表示されます。問題となっているシステム環境を改善してから、再度セットアップを実行してください。

3. 「セットアップ開始」を押します。



4. ソフトウェア使用許諾契約書および使用期限付き製品利用規約を確認の上、「同意します」にチェックを付けて「承諾」を押します。

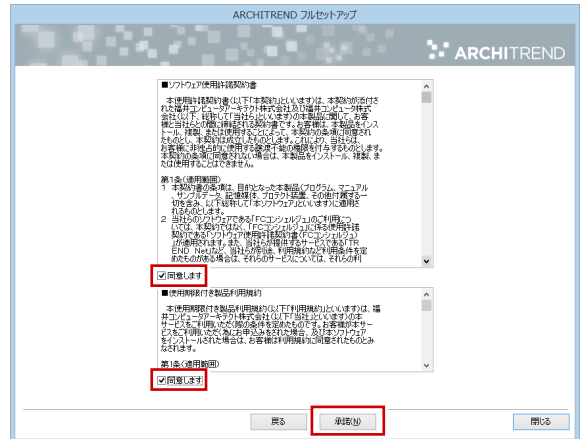

5. セットアップの構成を確認します。

- コンピューターの時計（正しいことを確認してください）日時がずれていると、ライセンスを正しく認識できません。右側のボタンを押して、正確な日時を設定してください。
- インストール先（新規インストールの場合）例えば D ドライブにインストールする場合は、「D:¥FcApp」に変更します。

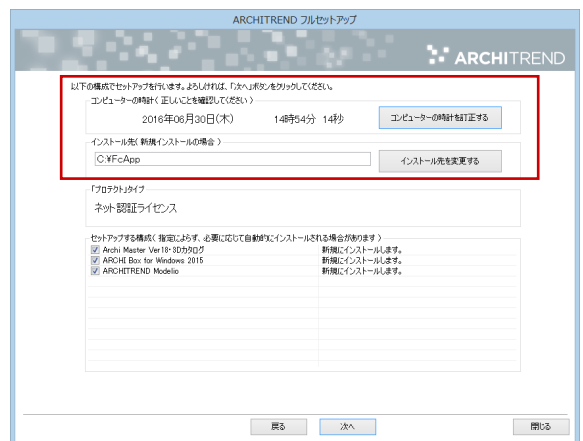

※ すでに ARCHITREND シリーズをお使いの場合、Archi Master、ARCHI Box for Windows などは最新版に更新されます。

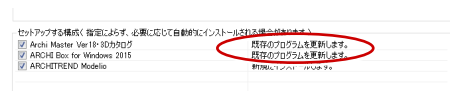

(次ページへ続きます)

6. 設定を終えたら、「次へ」を押します。

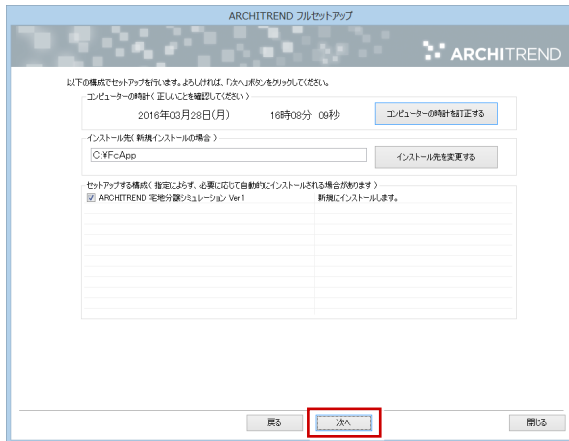

7. 内容を確認して「セットアップ開始」を押します。

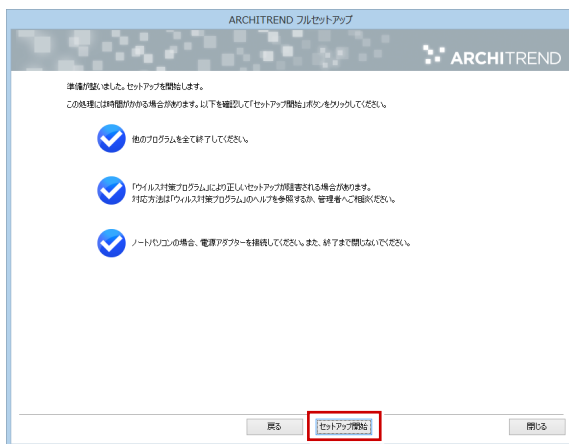

プログラムのインストール処理が開始します。
この処理は、動作環境によって時間がかかる場合があります。

8. インストール終了後、以下のメッセージが表示されたら「はい」を押して、Windowsを再起動します。

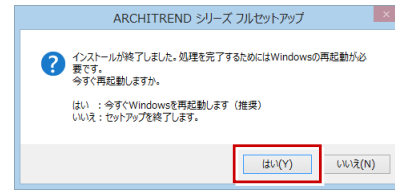

※ 完了のメッセージが表示されたら「OK」を押して、画面を閉じます。

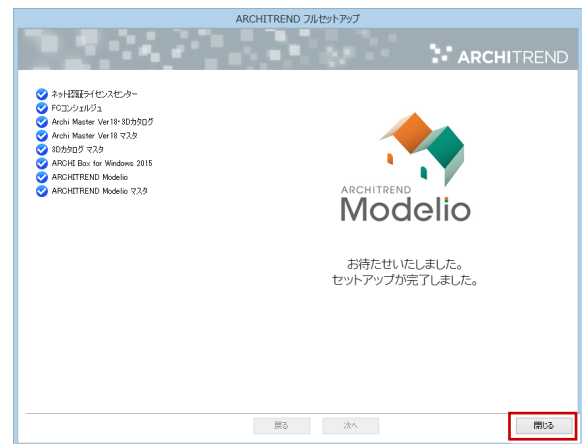
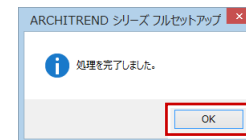

以上でプログラムのインストールは完了です。
デスクトップに作成されたアイコンをダブルクリックして、プログラムを起動してみましょう。

(次ページへ進みます)

2 プログラムの起動

ネット認証ライセンスの製品 ID を認証して、ARCHITREND Modelio を起動します。

1. 製品パッケージより「ネット認証ライセンス証書」を用意します。
2. デスクトップに作成されたアイコンをダブルクリックします。



※ プロテクトの確認メッセージが表示された場合、以降の手順は 6 ページの「補足：ネット認証（占有）で弊社製品を使用している場合」を参照してください。



3. 初めての起動の場合、認証のメッセージが表示されます。「はい」を押します。

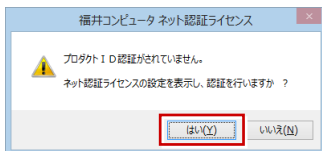

4. 「ネット認証ライセンス証書」に記載されている 6 桁 + 6 桁の「製品 ID 問い合わせキー」を入力して、「製品 ID 取得」を押します。

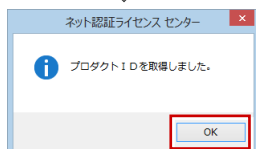
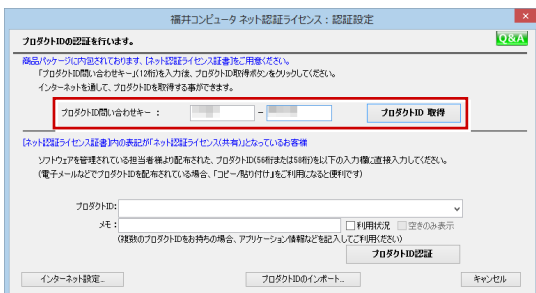

5. 「製品 ID」が取得されます。「メモ」にこの製品 ID で利用できる製品名などを入力して、「製品 ID 認証」を押します。

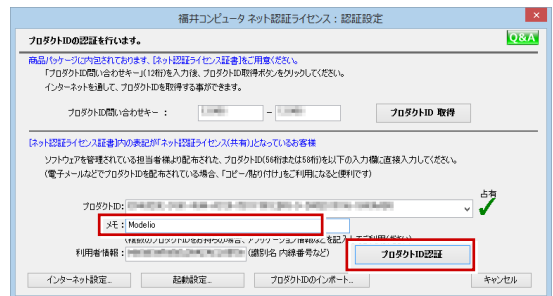

製品 ID の取得や認証が正常にできない場合は、「インターネット設定」を押して、プロキシ設定を変更してみてください。

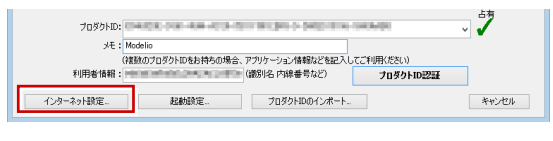

6. 「ネット認証ライセンス 認証および解除設定」画面が表示されます。ご利用の環境に合わせて、「ライセンスの使用方法」と「コンピューターのインターネット接続環境」を選択します。

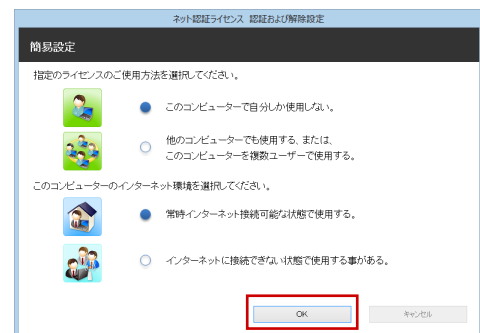

※ 選択した内容により、どのタイミングで製品 ID を認証／解除するかが設定されます。この設定の確認、変更については、8 ページの「補足：製品 ID の自動認証／認証解除の設定を変更するには」を参照してください。

(次ページへ続きます)

7. 利用者情報を入力して「利用者情報を登録」を押します。

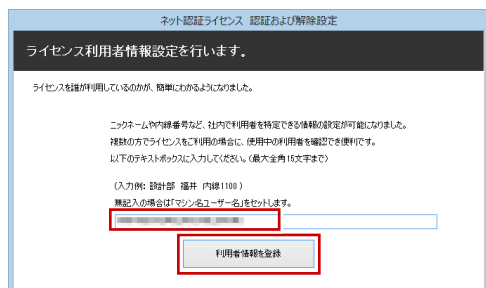

※ 利用者情報は、プロダクト ID の利用者を確認する際に使用されます。社員番号やコンピューターの識別名など利用者を特定できる情報を入力してください。

8. プロダクト ID が認証されて、プログラムが起動します。

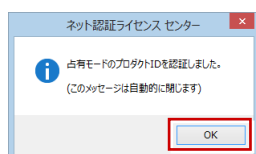

9. 「マスタ自動最適化設定」画面が表示された場合は、「OK」を押して進みます。

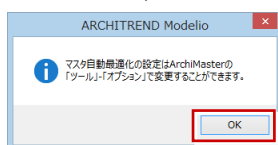
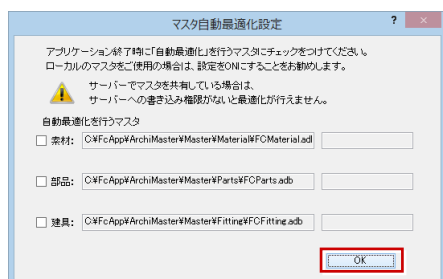

10. 「3Dカタログ.com 設定」画面が表示された場合は、「キャンセル」をクリックします。

※ 次回起動時にこの画面のヘルプを参照して、会員登録またはログイン ID、パスワードを設定してください。

11. 「開く」画面が表示されたら「終了」を押してプログラムを終了します。

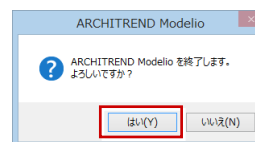
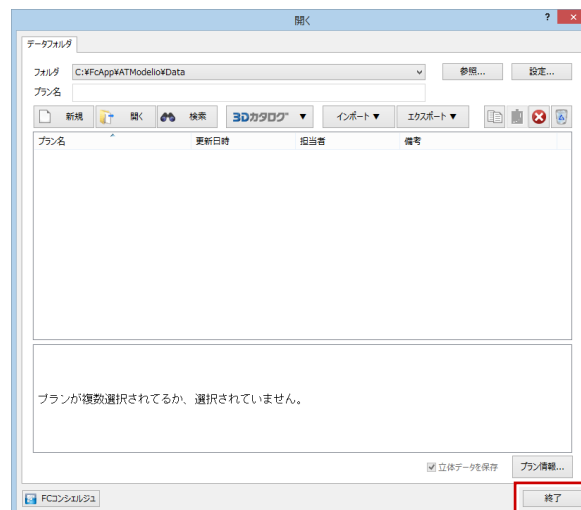

プログラムが起動することを確認したら、FC コンシエルのユーザー登録を行います。

(7 ページへ進みます)

補足 ネット認証（占有）で弊社製品を使用している場合

ARCHITREND ZERO などの製品をすでにネット認証ライセンス（占有モード）で使用している場合は、「占有モード 2」を使って Modelio のプロダクト ID を追加認証してください。

1. Modelio を起動すると、プロダクトの確認メッセージが表示されます。

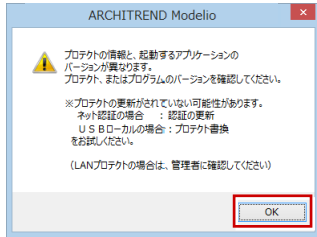

2. 「プロダクト設定」画面のタイトルバーを右クリックして、「詳細設定」の「占有モード 2 有効」を選びます。

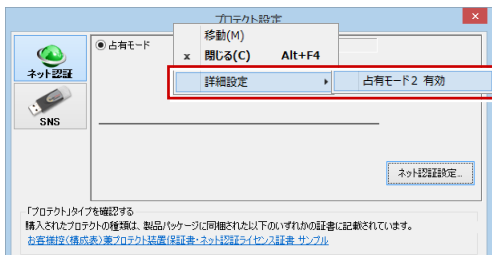

3. 「占有モード 1」が ON であることを確認して、「ネット認証設定」を押します。

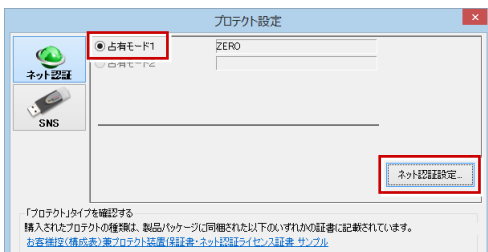

4. 「追加認証」を押します。

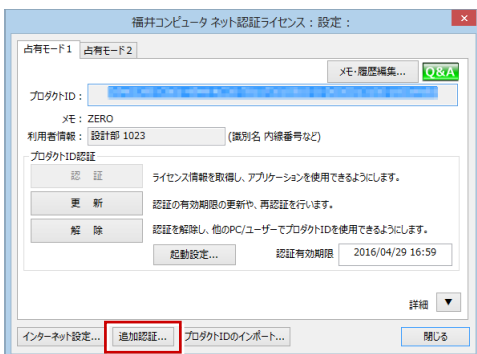

5. 「ネット認証ライセンス証書」に記載されている 6 桁 + 6 桁の「プロダクト ID 問い合わせキー」を入力して、「プロダクト ID 取得」を押します。

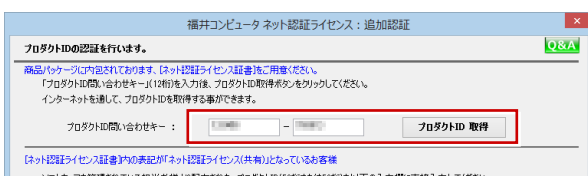

6. 「プロダクト ID」が取得されます。「占有モード 2 を使用」を ON、「メモ」にこのプロダクト ID で利用できる製品名などを入力して、「プロダクト ID 認証」を押します。

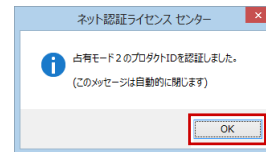
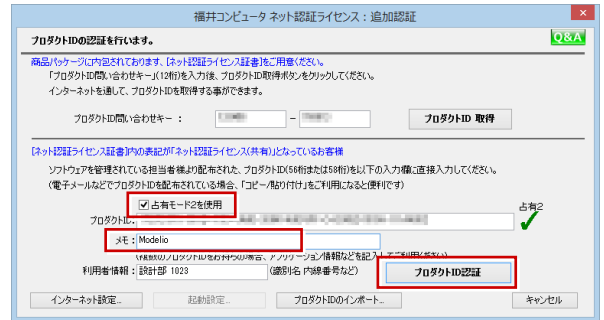

7. 「閉じる」を押します。

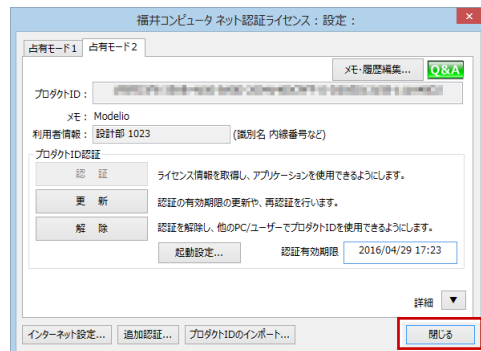

8. 「占有モード 2」が ON であることを確認して、「OK」を押します。

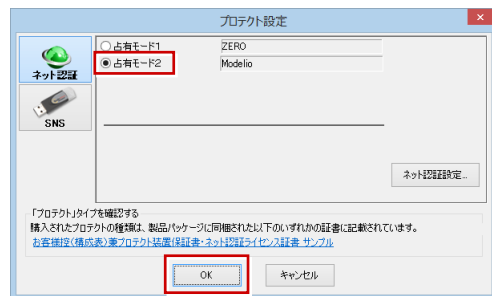

プログラムが起動します。

※ 以降の操作は 5 ページの手順 8 を参照してください。

3 FC コンシェルジュのユーザー登録

FC コンシェルジュは、福井コンピュータグループが提供する各種 WEB サービスを管理するアプリケーションです。ユーザー登録を行うと、以下のようなサービスを利用することができます。

- ご利用の製品に関する最新情報のご案内
- ご利用の地域でおこなわれるイベントやセミナーのご案内
- マニュアル資料のダウンロード、電話サポートの情報やリモートサポートの接続
- ソフトウェアのアップデート、個別ダウンロードなど

※ FC コンシェルジュのご利用には、インターネットに接続できる環境が必要です。

1. 「ユーザー登録を…」画面が表示されている場合は、「次へ」を押します。

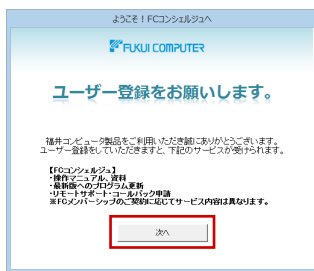

※「ユーザー登録を…」画面が表示されていない場合は、デスクトップのアイコンをダブルクリックしてください。

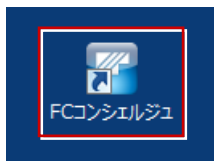

2. 「ソフトウェア使用許諾契約書」に同意します。

3. ユーザーアカウント制御の画面が表示された場合は、「はい」を押します。

4. 「ユーザーコード」と「製品シリアル」の入力を求められた場合は、「ネット認証ライセンス証書」を参照して入力します。

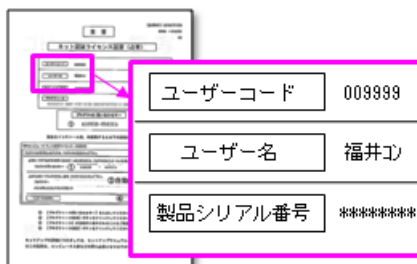

5. ご契約者情報が表示されたら、「ご利用者名」「メールアドレス」などを入力して「登録する」を押します。

6. ユーザー登録が完了すると、FC コンシェルジュのご案内ページが開きます。



7. 上部のボタンを押して、ページを切り替えます。画面例：プログラム更新



※ 詳しくは画面左上の「FC コンシェルジュヘルプ」からヘルプをご覧ください。

以上で ARCHITREND Modelio の新規セットアップは完了です。
マニュアルを利用して Modelio の操作を習得しましょう。詳しくは 9 ページ「補足 : Modelio のマニュアルについて」を参照してください。

補足 プロダクト ID の自動認証/認証解除の設定を変更するには

プロダクト ID の自動認証および認証解除のタイミングを変えたい場合は、以下の手順で設定を変更します。

■ FC コンシェルジュを使用している場合



■ FC コンシェルジュを使用していない場合

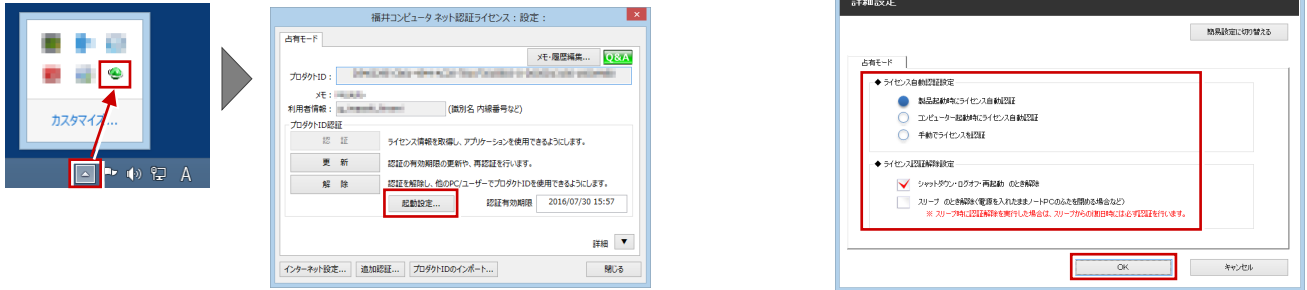

画面右下のタスクバーのアイコンから「ネット認証ライセンスセンター」を起動して、「起動設定」をクリックします。

補足 プロダクト ID 認証を手動で解除するには

お使いのプロダクト ID を、他のユーザーまたは他のコンピュータで使用したい場合は、以下のように手動で認証を解除します。

■ FC コンシェルジュを使用している場合



■ FC コンシェルジュを使用していない場合

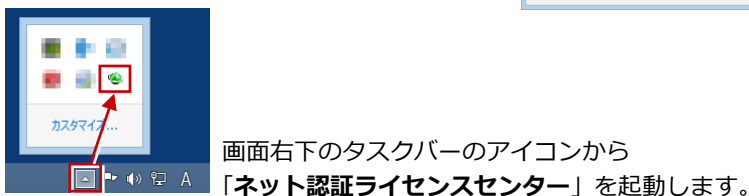

画面右下のタスクバーのアイコンから「ネット認証ライセンスセンター」を起動します。

補足 DVD その他の機能について

DVDの「各アプリ個別インストール」には、各アプリケーションやプロテクトシステムなどを個別にインストールする機能が用意されています。

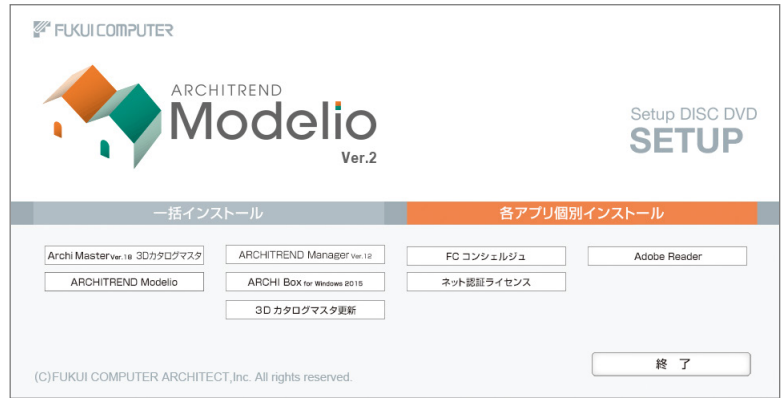

補足 Modelio のマニュアルについて

Modelioの最新のマニュアルやサンプルデータは、ModelioのヘルプやFCコンシェルジュから開く専用のダウンロードサイトから利用できます。

ヘルプから開く場合

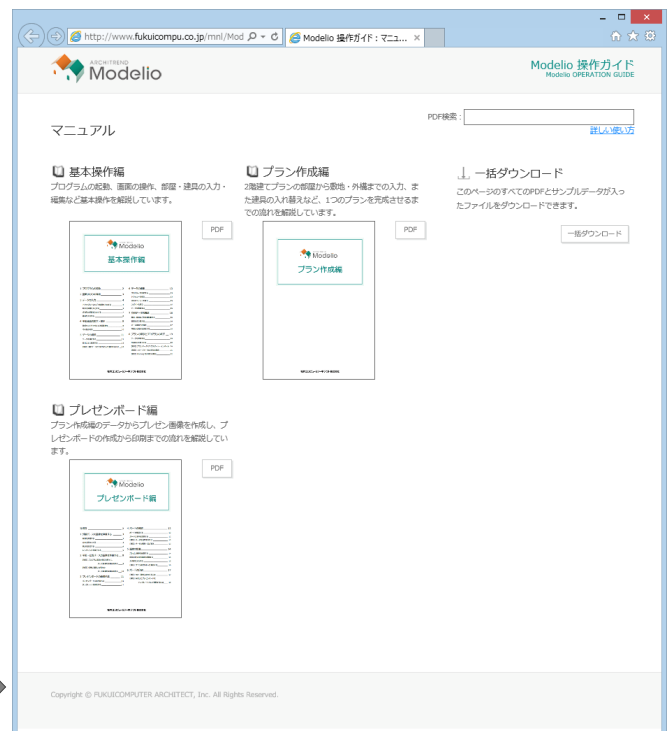
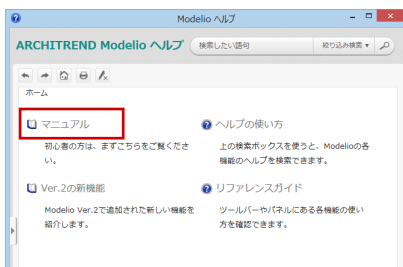

FCコンシェルジュから開く場合

